

MiNiMonsterLue

Steg for steg instruks:

Klipp ut alle mønsterdelene.

Hovedstoffet:



Fôr:



Vlieslin; stretchvlies og fast vlieslin:



Vlieslin:

1)

Begynn med å stryke på stretchvlies (f.eks. H180) på vrangen av del 2 (kanten) og del 3 (innerlue), langs kanten nederst på vrangen.

*Legg stretchvlies slik at du har stretchen horisontalt.

*H180 smelter ved for høy varme, jeg pleier å bruke 2 prikker.

Stryk på fast vlieslin for medium tykke stoffer (f.eks. H250) på del 4 (brem) på begge brem-mønsterdelene. To lag på vrangsidene av hver del.



Brem:

2)

Bremmens form må være symmetrisk.

Legg brem delene mot hverandre, rette mot rette, forsikre deg om at de er like. Fjern overflødig stoff og vlieslin, så de blir like.



Brett bremmen på midten og sjekk om begge sider av bremmen (høyre og venstre side) også er lik. Fjern overflødig stoff så de blir like.

Jeg syntes det er lettest å bruke rullekniv når jeg gjør dette.

*Det er viktigere at de er like hverandre enn at de er helt like mønsteret.



3)

Legg bremmene rette mot rette og sett nåler langs ytterkanten, gjerne også noen innpå bremmen for å unngå at den vrir seg når du syr.

Etter å ha forsikret deg om at bremmen er helt lik i steg 2, kan du nå bruke kanten av bremmen til å styre etter. Sy sammen bremmen med rettsøm, ca. 0,6 cm fra kanten.

Klipp ned sømmonnet til ca. 0,4 cm.

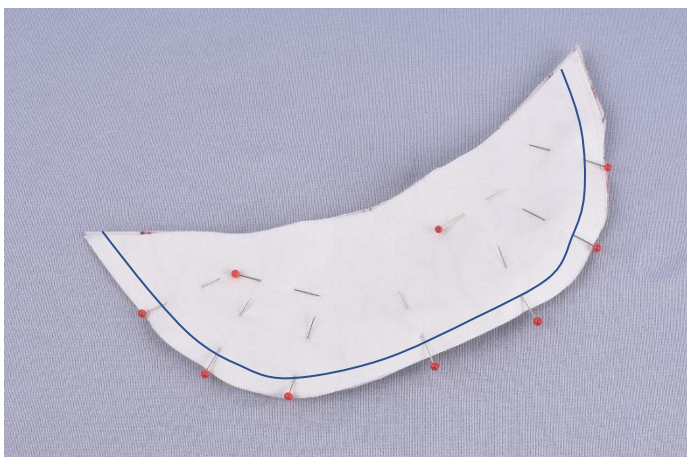

4)

Vreng bremmen, pass på å vrenge ut skikkelig hele veien rundt. Press.

Brett bremmen på midten og kontroller at den er lik på begge sider.

(Dersom den ikke er helt lik, kan du nå vrenge tilbake og sy ny søm til den blir lik)



5)

Sy stikning på bremmen. Det er viktig at sømmene blir jevne.

Sy en søm ca. 0,5 cm fra kanten, og en ny ca. 0,5 cm innenfor den første sømmen. Benytt 3,5 mm stinglengde.

* Her kan man bruke ditchfot, eller annen guideløsning.

Klipp bort brem-tuppene.

Bremmen er klar til å monteres mellom del 2 (kanten) og del 3 (innerluen)

* Velg selv hvilken side av bremmen som er opp basert på hvilken side som ble penest 😊



6)

Marker midten av del 2, 3 og 4. ((kanten, innerlue og brem).

Finne også markeringene for plassering av brem på del 2 og del 3.

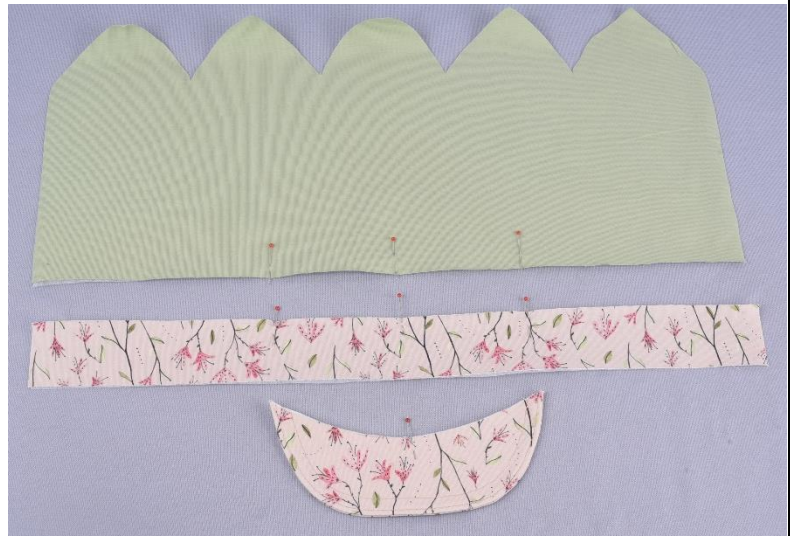

7)

Legg oversiden av bremmen mot rettside av del 2, slik at nålene som indikerer midten ligger på hverandre. Sett nåler, du må strekke del 2 for å treffe med bremmarkeringene.

Sett også noen nåler lengre ute på bremmen for å sikre at stoffet ligger støtt.

Nå kan du sy en tråklesøm på maskin, ca. 2 cm før bremmen og sy ca. 2 cm forbi bremmen, med ca. 0,5 cm sømmonn.

* Pass på at bremmen er innenfor markeringene for brempllasseringen.

* Dersom du har mønstret stoff pass på å snu del 2 riktig vei.



8)

Legg så del 3, (innerluen) rette mot rett, slik at bremmen ligger mellom del 2 (kanten) og del 3 (innerluen).

Sett også noen nåler lengre ute på bremmen for å sikre at stoffet ligger støtt.



9)

Sy sammen delene med rettsøm, start ca. 2 cm før bredden og sy ca. 2 cm forbi bredden, med ca. 0,5 cm sømmonn.

Forsikre deg om at sømmen ble fin fra rettsiden.

Sy så samme søm om igjen med overlock, eller falsk overlock/stretch søm, men start helt ytterst på mønsterdelene.

*på grunn av formen på bredden er det vanskelig og sy sammen delene med overlock, sy derfor først sammen med rettsøm.

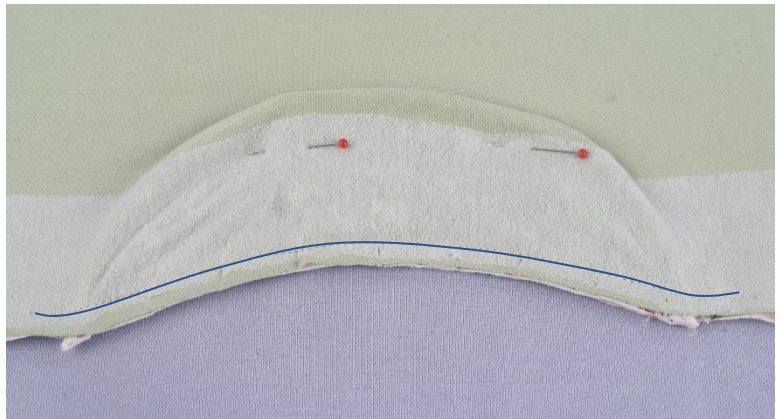

10)

Du skal nå sy sidesømmen.
Legg del 2 (kanten) rette
mot rette og del 3 (innerlue)
rette mot rette. (Bremmen
blir liggende inni bretten)



Husk å la det være en
vrengeåpning på ca. 6 cm. Sy
som vist på bildet.



11)

Sy sammen toppene på innerluen.

*Se gjerne på steg 13 for å få et fint kryss i midten. Ikke viktig på innerluen, men god øvelse til ytterluen.

Nå er du ferdig med innerluen.



12)

Ytterlue:

Dersom du har valgt og sy Modell E eller F (Duo eller trippel) så må du nå gå over til Add-on instruksene side 10, før du forsetter med steg 12 her.

Brett del 1 rette mot rette, sy sidesømmen.

*Dersom du har logo eller noe du skal sy på luen er det greit å gjøre det nå.



13)

I steg 12 sydde du sammen
luetopp 1 og 5.

a)

Sy nå sammen topp 2 og 3.

b)

Så topp 3 og 4, her er det viktig å
legge tuppen fra 4 slik at den
treffer med sømmonnet fra 2 og 3.
Bruk gjerne limpenn her, så ikke
den sklir når du syr.

c)

Den vil nå se ca. slik ut fra
rettsiden. Her ser du «krysset fra
2,3,4» som du bruker i neste steg.

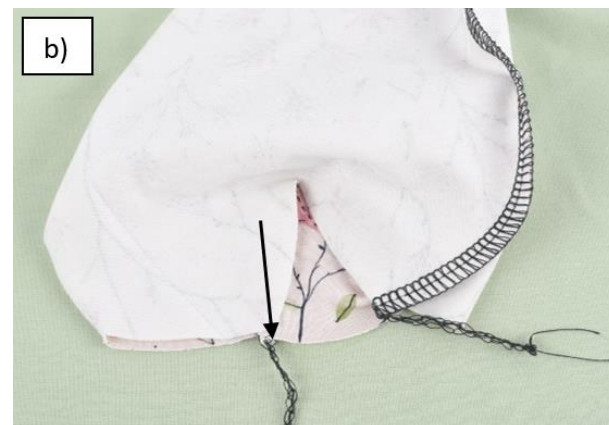

d)
Legg rette mot rette, sømnen fra 1 og 5 skal treffe krysset på 2,3,4. Sy nå sammen, sømnen skal gå der jeg har markert med pinsetten.

* Her ville jeg benyttet limpenn, og vrenget luen for å sjekke at du treffer riktig. Sømmonnet på maskinen du bruker vil også påvirke hvor sømnen havner. Er du usikker vil jeg anbefale å sy denne sømnen med rettsøm først for å være sikker.

e)
Ferdig sydd luetopp.

**Og blir det helt feil kan du bare sy på en dusk 😊



14)

Fest overlock-sømmene inni lua, ytterlue og innerlue.

* Her pleier jeg å knyte og klippe bort, men dersom du syr i tynt stoff anbefaler jeg å feste tråden inne i sømmen.



15)

Ta så del 1 (ytterlue) og legg rette mot rette inn i del 2 (som er sydd sammen med del 3 og 4).

Sett nåler hele veien rundt og sy sammen.

* Pass på å treffe helt med sømmene bak, denne er veldig synlig. Benytt gjerne limpenn.

* Sett fast bremmen med nåler innpå stoffet så den ikke forstyrrer når du syr sammen delene.



16)
Press ned denne sømmen, nedover mot bremmen, før du vrenger. Det vil gjøre steg 18 mye enklere.

*Evt. bruk limpenn for å legge sømmen ned riktig vei.



17)
Vreng luen gjennom vrengehullet i innerluen.

18)
Pass på at sømmonnet mellom del 1 og del 2 ligger nedover.

Press del 2 hele veien rundt, det vil forenkle stikningene du nå skal sy. Pass på at innerluen ikke stikker nedenfor kanten.

*Sett nåler ca. 7 cm inn fra kanten, så ikke innerluen vrir seg når du syr sammen.



19)
Sy stikning med rettsøm, 3,5 mm stinglengde, langs oversiden og undersiden av del 2 (kanten).

Her er det fint om man har lik avstand fra kanten oppe og nede. Ca. 3-4 mm.

*Jeg syntes det er lettest å sy den øverste stikningen først.



20)

Sy igjen vrengehullet. Benytt gjerne limpenn.

*Her er det også fint å sy inn navnelapp eller vaskelapp om du har.



MiNiMonsterluen din er ferdig!!!!

Jeg håper du vil dele bilder du syr av mønsteret. Tagg meg gjerne med

@minimonstermamma.

Bruk hashtaggene:

#minimonsterlue

#minimonsterdesign

C MiNiMonster design 2022

Mønstrene skal ikke kopieres eller brukes til ervervsmessig fremstilling. Ferdig produkt kan selges på liten skala; Oppgi gjerne at det er et MiNiMonster design plagg om du syr for salg fra dette mønsteret.